



MEMORIAL DESCRITIVO

INTRODUÇÃO:

Este memorial trata das principais orientações básicas que devem ser seguidas na obra de Construção de Vestiário para Campo de Futebol no Jardim Eldorado.

Caso ocorra necessidade de se especificar e/ou detalhar qualquer serviço ou componente cuja especificação e/ou detalhamento não estejam neste memorial, a contratada deverá se reportar aos profissionais da Secretaria de Planejamento e Gestão da Prefeitura Municipal. Quaisquer divergências entre este memorial e os projetos de arquitetura e complementares devem ser comunicadas a Prefeitura Municipal, que fornecerá as explicações necessárias juntamente com as alterações, caso necessárias.

CARACTERIZAÇÃO DA OBRA/SERVIÇO:

Obra: Construção de Vestiário para Campo de Futebol
Local: Praça Douglas Snec da Silva, Jardim Eldorado
Presidente Venceslau S.P.

MATERIAIS E SERVIÇOS:

Todos os insumos e serviços utilizados na obra devem obedecer às normas da ABNT e, quando esta não os regulamente, devem ser de primeira qualidade e contar com, no mínimo, cinco anos de garantia.

Eventuais modificações de materiais e/ou serviços, assim como acréscimos ou eliminação destes, só poderão ser realizados com autorização formal da Prefeitura Municipal.

Materiais e serviços passíveis de escolha quanto à cor e/ou acabamento devem obter o parecer da Prefeitura Municipal antes da aplicação e ou execução. Incluem-se aqui, por exemplo, cor das pinturas internas e externas, acabamento dos metais sanitários, cor de pisos cerâmicos e revestimentos, entre outros.

CANTEIRO DE OBRAS:

A área de trabalho deve ser previamente limpa, devendo ser retirados ou escorados solidamente árvores, rochas, equipamentos, materiais e objetos de qualquer natureza, quando houver risco de comprometimento de sua estabilidade durante a execução dos serviços.

Muros, edificações vizinhas e todas as estruturas que possam ser afetadas pela escavação devem ser escorados e a responsabilidade destes serviços é exclusivamente da contratada.

Cuidados devem ser tomados com a segurança dos trabalhadores, considerando a natureza do terreno e dos serviços a executar.

As escavações realizadas em vias públicas ou canteiros de obras devem ter sinalização de advertência, inclusive noturna, e barreira de isolamento em todo o seu perímetro.

Verificar a existência de cabos subterrâneos de energia elétrica, providenciando seu desligamento antes do início dos trabalhos, se necessário informando (ou solicitando



autorização, quando necessário) à concessionária local.

Devem ser previstos cuidados especiais quanto à drenagem e escoamento de águas pluviais.

O canteiro de obras deve apresentar-se organizado, limpo e desimpedido, notadamente nas vias de circulação, passagens e escadarias.

É proibido manter lixo ou entulho acumulado ou exposto no canteiro de obras.

Os materiais devem ser armazenados e estocados de modo a não prejudicar o trânsito de pessoas e de trabalhadores, a circulação de materiais, o acesso aos equipamentos de combate a incêndio. Não obstruir portas ou saídas de emergência e não provocar empuxos ou sobrecargas nas paredes, lajes ou estruturas de sustentação, além do previsto em seu dimensionamento.

As pilhas de materiais, a granel ou embalados, devem ter forma e altura que garantam a sua estabilidade e facilitem o seu manuseio.

O armazenamento deve ser feito de modo a permitir que os materiais sejam retirados obedecendo à sequência de utilização planejada, de forma a não prejudicar a estabilidade das pilhas.

Os materiais não podem ser empilhados diretamente sobre piso instável, úmido ou desnivelado.

Os materiais tóxicos, corrosivos, inflamáveis ou explosivos devem ser armazenados em locais isolados, apropriados, sinalizados e de acesso permitido somente a pessoas devidamente autorizadas. Estas devem ter conhecimento prévio do procedimento a ser adotado em caso de eventual acidente.

A madeira retirada de andaimes, tapumes, fôrmas e escoramentos deve ser empilhada, depois de retirados ou rebatidos os pregos, arames e fitas de amarração.

1.0 SERVIÇOS PRELIMINARES

1.1. Locação de container tipo alojamento - área mínima de 13,80 m²

Será medido por unidade de container multiplicado pelo número inteiro de meses alocado na obra (unid x mês).

O item remunera a alocação, traslado até o local da obra, montagem, instalação, desmontagem e a remoção completa de container módulo para alojamento, com instalações internas completas, conforme NR18 (2015). Área mínima de 13,80 m².

1.2. Placa em lona com impressão digital e estrutura em madeira

Será medido por área de placa executada (m²).

A placa de obra deverá ter dimensões de 2,40 metros de largura e 1,20 metros de altura, o modelo e as informações deverão constar na placa de obra serão obtidos na Secretaria Municipal de Planejamento e Gestão.

O item remunera o fornecimento e instalação de placa em lona para fachada conforme normas e leis vigentes, constituída por: banner em lona com impressão digital de alta resolução, requadro em pontalete 75 mm x 75 mm; remunera também o fornecimento de estrutura em madeira para fixação do banner em pontaletes e sarrafos em Pinho-do-Paraná (*Araucária angustifolia*), ou Quarubarana (*Erismia uncinatum*), conhecida também como Cedrinho, ou Cambará (*Qualea spp*), travamento realizado a cada 1,5 m com pontalete, pintura em tinta PVA para madeira; inclusive materiais acessórios e a mão-de-obra necessária para instalação completa da placa.



1.3. Limpeza manual do terreno, inclusive troncos até 5 cm de diâmetro, com caminhão à disposição dentro da obra, até o raio de 1 km

Será medido pela área real do terreno, onde ocorrer a limpeza manual de vegetação (m²).

O item remunera o fornecimento de caminhão basculante, a mão de obra necessária e ferramentas auxiliares para a execução dos serviços executados manualmente com auxílio de ferramental apropriado para a roçada, derrubada de árvores e arbustos, destocamento, fragmentação de galhos e troncos, empilhamento e transporte, abrangendo: a remoção de vegetação, árvores e arbustos com diâmetro do tronco até 5 cm, medidos na altura de 1 m do solo, capim, etc.; arrancamento e remoção de tocos, raízes e troncos; raspagem manual da camada de solo vegetal na espessura mínima de 15 cm; carga manual; e o transporte, interno na obra, num raio de um quilômetro.

1.4. Locação de obra de edificação

Será medido pela área de obra locada (m²).

O item remunera o fornecimento de materiais, acessórios para fixação e a mão-de-obra necessária para execução de locação de obra compreendendo locação de estacas, eixos principais, paredes, etc.; com pontaletes de 3 x 3 e tábuas de 1 x 12; ambos em madeira *Erisma uncinatum* (conhecido como Quarubarana ou Cedrinho), ou *Qualea spp* (conhecida como Cambará).

2.0 INFRA-ESTRUTURA

2.1. Escavação manual em solo de 1ª e 2ª categoria em vala ou cava até 1,5 m

Será medido pelo volume escavado, considerando-se um acréscimo para cada lado, no plano horizontal, em relação às dimensões de cada peça (m³).

O item remunera o fornecimento da mão-de-obra necessária para a escavação manual em solo de 1ª e 2ª categorias em valas ou cavas até 1,5 m de profundidade.

2.2. Reaterro manual apiloado sem controle de compactação

Será medido pelo volume de reaterro em valas, poços ou cavas executado (m³).

O item remunera o fornecimento da mão de obra necessária para a execução dos serviços de reaterro manual apiloado, com material existente ou importado, sem controle de compactação.

2.3. Lastro de pedra britada

Será medido pelo volume acabado, na espessura aproximada de 5 cm (m³).

O item remunera o fornecimento de pedra britada em números médios e a mão de obra necessária para o apiloamento do terreno e execução do lastro.

2.4. Broca em concreto armado diâmetro 12.01.041 de 25 cm - completa

Será medido pelo comprimento, considerando-se a distância entre o respaldo inferior do bloco e a extremidade inferior de apoio da broca (m).

O item remunera o fornecimento dos materiais e a mão de obra para a perfuração, armação, preparo e lançamento do concreto, para a execução de brocas com diâmetro de 25 cm.

2.5. Forma em madeira comum para fundação

Será medido pelo desenvolvimento das áreas em contato com o concreto, não se descontando áreas de interseção até 0,20 m² (m²).



O item remunera o fornecimento dos materiais e a mão de obra para execução e instalação da forma, incluindo escoras, gravatas, desmoldante e desforma.

2.6. Armadura em barra de aço CA-50 (A ou B) $f_{yk} = 500$ MPa

Será medido pelo peso nominal das bitolas constantes no projeto de armadura (kg).

O item remunera o fornecimento de aço CA-50 (A ou B) com f_{yk} igual 500 MPa, dobramento, transporte e colocação de armaduras de qualquer bitola e qualquer comprimento; estão incluídos no item os serviços e materiais secundários como arame, espaçadores, perdas decorrentes de desbitolamento, cortes e pontas de traspasse para emendas.

2.7. Armadura em barra de aço CA-60 (A ou B) $f_{yk} = 600$ MPa

Será medido pelo peso nominal das bitolas constantes no projeto de armadura (kg).

O item remunera o fornecimento de aço CA-60 (A ou B) com f_{yk} igual 600 MPa, dobramento, transporte e colocação de armaduras de qualquer bitola e qualquer comprimento; estão incluídos no item os serviços e materiais secundários como arame, espaçadores, perdas decorrentes de desbitolamento, cortes e pontas de traspasse para emendas.

2.8. Concreto usinado, $f_{ck} = 20$ MPa

Será medido pelo volume calculado no projeto de formas, sendo que o volume da interseção dos diversos elementos estruturais deve ser computado uma só vez (m^3).

O item remunera o fornecimento, posto obra, de concreto usinado, resistência mínima à compressão de 20 MPa, plasticidade (slump) de 5 + 1 cm, preparado com britas 1 e 2.

2.9. Lançamento e adensamento de concreto ou massa em fundação

Será medido pelo volume calculado no projeto de formas; sendo que o volume da interseção dos diversos elementos estruturais deve ser computado uma só vez (m^3).

O item remunera o fornecimento de equipamentos e mão de obra necessários para o transporte interno à obra, lançamento e adensamento de concreto ou massa em fundação.

2.10. Alvenaria de embasamento em tijolo maciço comum

Será medido por volume real, considerando como altura a distância entre o respaldo superior da viga baldrame e a cota do piso acabado (m^3).

O item remunera o fornecimento de materiais e mão-de-obra necessária para execução de alvenaria de embasamento, confeccionada em tijolo de barro maciço comum de 5,7 x 9 x 19cm; assentada com argamassa mista de cimento, cal hidratada e areia.

2.11. Impermeabilização em pintura de asfalto oxidado com solventes orgânicos, sobre massa

Será medido por área de superfície impermeabilizada (m^2).

O item remunera o fornecimento de impermeabilização flexível em pintura asfáltica com solventes orgânicos, compreendendo:

- Solução asfáltica composta por asfalto modificado e solventes orgânicos, com as características técnicas: Densidade > 0,90 g/cm³, conforme NBR 5829, secagem ao toque < 2h40min, conforme NBR 9558, desde que atenda às exigências mínimas da NBR 9686 e às características técnicas acima descritas. Remunera também limpeza da superfície, materiais acessórios e a mão de obra necessária para a execução dos serviços.

3.0 SUPER ESTRUTURA



3.1. Forma em madeira comum para estrutura

Será medido pelo desenvolvimento das áreas em contato com o concreto, não se descontando áreas de interseção até 0,20 m² (m²).

O item remunera o fornecimento de materiais e mão de obra necessários para a execução e instalação de formas para estrutura, em tábua de *Erismia uncinatum* (conhecido como Quarubarana ou Cedrinho) ou *Qualea spp* (conhecida como Cambará) de 1 x 12 e pontaletes de *Erismia uncinatum* (conhecido como Quarubarana ou Cedrinho) ou *Qualea spp* (conhecida como Cambará) de 3 x 3; incluindo cimbramento até 3 m de altura, gravatas, sarrafos de enrijecimento, desmoldante, desforma e descimbramento.

3.2. Armadura em barra de aço CA-50 (A ou B) fyk = 500 MPa

Será medido pelo peso nominal das bitolas constantes no projeto de armadura (kg).

O item remunera o fornecimento de aço CA-50 (A ou B) com fyk igual 500 MPa, dobramento, transporte e colocação de armaduras de qualquer bitola e qualquer comprimento; estão incluídos no item os serviços e materiais secundários como arame, espaçadores, perdas decorrentes de desbitolamento, cortes e pontas de traspasse para emendas.

3.3. Armadura em barra de aço CA-60 (A ou B) fyk = 600 MPa

Será medido pelo peso nominal das bitolas constantes no projeto de armadura (kg).

O item remunera o fornecimento de aço CA-60 (A ou B) com fyk igual 600 MPa, dobramento, transporte e colocação de armaduras de qualquer bitola e qualquer comprimento; estão incluídos no item os serviços e materiais secundários como arame, espaçadores, perdas decorrentes de desbitolamento, cortes e pontas de traspasse para emendas.

3.4. Concreto usinado, fck = 20 MPa

Será medido pelo volume calculado no projeto de formas, sendo que o volume da interseção dos diversos elementos estruturais deve ser computado uma só vez (m³).

O item remunera o fornecimento, posto obra, de concreto usinado, resistência mínima à compressão de 20 MPa, plasticidade (slump) de 5 + 1 cm, preparado com britas 1 e 2.

3.5. Lançamento e adensamento de concreto ou massa em estrutura

Será medido pelo volume calculado no projeto de formas; sendo que o volume da interseção dos diversos elementos estruturais deve ser computado uma só vez (m³).

O item remunera o fornecimento de equipamentos e mão de obra necessários para o transporte interno à obra, lançamento e adensamento de concreto ou massa em estrutura.

3.6. Laje pré-fabricada mista vigota treliçada/lajota cerâmica - LT 12 (8+4) e capa com concreto de 25 MPa

Será medido pela área delimitada pelos eixos das paredes e/ou vigas (m²).

O item remunera o fornecimento de vigota pré-fabricada treliçada (VT) e lajota cerâmica com altura de 8 cm; concreto com fck maior ou igual a 25 MPa, para o capeamento, conforme NBR 6118; materiais acessórios e a mão de obra necessária para a execução dos serviços de estocagem das vigotas e lajotas cerâmicas; conforme exigências e recomendações do fabricante; o transporte interno à obra; o içamento das vigotas e das lajotas cerâmicas; a montagem completa das vigotas treliçadas e das lajotas cerâmicas; a execução do capeamento com 4 cm de altura, resultando laje mista com altura total de 12 cm; a execução e instalação da armadura de distribuição posicionada na capa, para o



controle da fissuração; o escoramento até 3,00 m de altura e a retirada do mesmo. Remunera o fornecimento de materiais e a mão de obra para a execução da armadura transversal, da armadura superior de tração nos apoios e balanços, quando necessárias e também do aço para armadura de distribuição.

4.0 ALVENARIA E DIVISÓRIAS

4.1. Alvenaria de bloco cerâmico de vedação, uso revestido, de 14 cm

Será medido por área de superfície executada, descontando-se todos os vãos (m²).

O item remunera o fornecimento de materiais e mão-de-obra necessária para a execução de alvenaria de vedação, para uso revestido, confeccionada em bloco cerâmico vazado para vedação de 14 x 19 x 39 cm; assentada com argamassa mista de cimento, cal hidratada e areia. Normas técnicas: NBR 15270-1.

4.2. Vergas, contravergas e pilaretes de concreto armado

Será medido pelo volume real calculado no projeto de formas dos diversos elementos estruturais (m³).

O item remunera o fornecimento de materiais para o concreto; aço CA-50 e arame recozido para armação; tábuas de Quarubarana ("Erisma uncinatum"), conhecida também como Cedrinho para as formas. Remunera também materiais acessórios e a mão-de-obra necessária para a execução das vergas, contravergas ou pilaretes.

4.3. Divisória em placas de granilite com espessura de 3 cm

Será medido por área de placa instalada (m²).

O item remunera o fornecimento e instalação de divisória revestida ou maciça, confeccionada em placas de granilite polido e encerado ou preparado para receber pintura, com espessura de 3 cm, nas dimensões indicadas em projeto. Remunera também materiais acessórios: areia, cimento, cimento branco, cola à base de resina epóxi e eventuais peças e arremates metálicos. Não remunera ferragem de vão de porta.

5.0 ESQUADRIAS

5.1. ESQUADRIAS METÁLICAS

5.1.1. Portão de abrir em chapa, sob medida - (portão 1,70 x 2,10 m)

Será medido por área de porta instalada (m²).

O item remunera o fornecimento da porta e / ou portão de abrir, sob medida, com uma ou duas folhas, constituído por: folha da porta em chapa de ferro nº 14 (MSG), numa face, com ou sem abertura; requadro para a estrutura da folha da porta, em perfil de chapa de ferro nº 14 MSG, tipo tubular; batentes em perfil de chapa dobrada em chapa de ferro nº 12 (MSG); jogo completo de ferragens, incluindo dobradiças, fechaduras, maçanetas, puxadores e trincos, compatíveis com as dimensões da porta. Remunera também fornecimento de cimento, areia, materiais acessórios e a mão de obra necessária para a instalação e fixação da porta e do batente. Remunera arremates de acabamento.

5.1.2. Porta de ferro de abrir tipo veneziana, linha comercial - (porta 0,90 x 2,10 m)

Será medido pela área da porta instalada (m²) - com dimensões de 0,90 metros de largura



e 2,10 metros de altura.

O item remunera o fornecimento de porta de ferro de abrir, linha comercial, constituída por uma ou duas folhas, tipo veneziana, confeccionadas em perfis de chapa dobrada de ferro; batentes em perfil de chapa dobrada em ferro; conjunto completo de ferragens, dobradiças, fechaduras, maçanetas, puxadores e trincos. Remunera também fornecimento cimento, areia, materiais acessórios e a mão de obra necessária para a instalação. Remunera arremates de acabamento.

5.1.3. Porta de ferro de abrir tipo veneziana, linha comercial - (porta 0,80 x 2,10 m)

Será medido pela área da porta instalada (m²) - com dimensões de 0,80 metros de largura e 2,10 metros de altura.

O item remunera o fornecimento de porta de ferro de abrir, linha comercial, constituída por uma ou duas folhas, tipo veneziana, confeccionadas em perfis de chapa dobrada de ferro; batentes em perfil de chapa dobrada em ferro; conjunto completo de ferragens, dobradiças, fechaduras, maçanetas, puxadores e trincos. Remunera também fornecimento cimento, areia, materiais acessórios e a mão de obra necessária para a instalação. Remunera arremates de acabamento.

5.1.4. Caixilho em alumínio basculante com vidro, linha comercial - (janela 1,00 x 0,60 m)

Será medido por área de caixilho instalado (m²) - janela com dimensões de 1,00 metro de largura e 0,60 metros de altura. Com pintura na cor branca.

O item remunera o fornecimento do caixilho basculante completo, linha comercial, em perfis de alumínio anodizado natural, com vidro; cimento; areia; acessórios e a mão de obra necessária para a instalação completa do caixilho.

5.1.5. Porta veneziana de abrir em alumínio - cor branca - (porta 0,70 x 1,50 m)

Será medido pela área da porta instalada (m²). As portas venezianas de alumínio deverão ter dimensões de 0,70 metros de largura e 1,50 metros de altura, e deverão ser instaladas nas cabines dos vestiários.

O item remunera o fornecimento da porta tipo veneziana de abrir e batentes, em alumínio com pintura eletrostática a pó na cor branca, completa, linha comercial. Remunera também cimento, areia, ferragens, materiais acessórios e a mão de obra necessária para a instalação completa da porta.

5.2. FERRAGENS COMPLEMENTARES

5.2.1. Ferragem completa para porta de box de WC tipo livre/ocupado

Será medido por conjunto de ferragem utilizado por porta instalada (cj).

O item remunera o fornecimento de conjunto completo de ferragem para porta interna de sanitário, composto por: três dobradiças para porta de sanitário em ferro zincado, com peso mínimo de 105 kg; tarjeta de sobrepor, livre / ocupado, em zamac. Remunera também materiais acessórios e mão de obra necessária para a montagem e instalação completa da ferragem.

6.0 COBERTURA

6.1. Estrutura de madeira tesourada para telha de barro - vãos até 7,00 m

Será medido pela área de projeção horizontal da estrutura (m²).



O item remunera o fornecimento de: madeira seca maciça, referência Goupia glabra (conhecida como Cupiúba), ou Erisma uncinatum (conhecido como Quarubarana ou Cedrinho), ou Qualea spp (conhecida como Cambará), ou Manilkara spp (conhecida também como Maçaranduba), ou outra madeira equivalente classificada conforme a resistência à compressão paralela às fibras de acordo com a NBR 7190, livre de esmagamentos, isenta de defeitos como nós, fendas ou rachaduras, arqueamento, sinais de deterioração por insetos ou fungos, desbitolamento, ou qualquer outro defeito que comprometa a resistência da madeira; ferragem específica para estrutura abrangendo chapas, estribos, braçadeiras, chumbadores, pregos, parafusos e porcas em aço com acabamento galvanizado a fogo; materiais acessórios inclusos; equipamentos e a mão de obra necessária para a confecção e montagem de estrutura completa em tesouras com vãos até 7,00 m, para cobertura em telhas cerâmicas, constituída por: armação principal em treliças paralelas (tesouras) e trama com terças, caibros e ripas, nas dimensões conforme projeto aprovado pela Contratante e/ou Fiscalização e determinações na NBR 7190.

6.2. Telha de barro tipo romana

Será medido pela área de cobertura em projeção horizontal (m²) com os acréscimos:

- 8% para coberturas de 28% a 38% de inclinação;

O item remunera o fornecimento das telhas, materiais, acessórios e a mão-de-obra necessária para a colocação, fixação e emboçamento das telhas.

6.3. Calha, rufo, afins em chapa galvanizada nº 24 - corte 0,33 m

Será medido por comprimento de rufo instalado (m).

O item remunera o fornecimento e instalação de calhas ou rufos em chapa galvanizada nº 24, com largura de 33 cm; inclusive materiais acessórios para emendas, junção em outras peças, vedação e fixação.

6.4. Forro em lâmina de PVC

Será medido por área de forro executado (m²). O forro deverá ser instalado nos vestiários e hall de entrada.

O item remunera o fornecimento e instalação de forro alveolar extrudado, em lâminas de PVC rígido, auto extingüível, imune à corrosão, resistente a álcool e materiais de limpeza, constituído por: lâminas com largura de 100 mm e espessuras de 8 a 10 mm, ou lâminas com largura de 200 mm e espessuras de 10 a 15 mm, conforme o fabricante; estrutura de sustentação primária, em tubos de aço galvanizado de 20 x 20 mm, espessura de 1 mm, com espaçamento máximo de: 500 mm, para lâminas de 100 mm, 800 mm, para lâminas de 200 mm; estrutura de sustentação secundária em perfil cartola de 1 1/4 x 5/8, espessura de 0,7 mm, com espaçamento máximo de: 1000 mm, para lâminas de 100 mm, e 1200 mm, para lâminas de 200 mm; materiais acessórios para fixação; cantoneiras em PVC, para arremates em geral.

7.0 INSTALAÇÕES HIDRÁULICAS

Os equipamentos e serviços devem atender aos requisitos do Decreto Estadual 45.805, de 15/05/01, que "institui medidas de redução de consumo e racionalização do uso de água no âmbito do Estado de São Paulo" e o Decreto Estadual 48.138, de 07/10/03, que instituiu o "Programa Estadual de Uso Racional de Água Potável".

Todas as extremidades das tubulações de água fria devem ser protegidas e vedadas



Prefeitura Municipal de Presidente Venceslau

CNPJ 46.476.131/0001-40

9

durante a construção, até a instalação definitiva dos aparelhos.

As instalações e respectivos testes das tubulações devem ser executados de acordo com as normas da ABNT e das Concessionárias locais.

As deflexões, os ângulos e as derivações necessárias às tubulações devem ser feitos por meio de conexões apropriadas.

Devem ser utilizadas uniões e flanges na montagem de eletrobombas e outros equipamentos, para facilitar a desmontagem.

O alinhamento das tubulações deve ser corretamente observado para evitar excessos de esforços laterais, diminuindo a possibilidade de infiltração e vazamentos pelas juntas.

Para tubulações subterrâneas, a altura mínima de recobrimento (da geratriz superior do tubo à superfície do piso acabado) deve ser de 50cm sob leito de vias trafegáveis e de 30cm nos demais casos; a tubulação deve ser apoiada em toda a sua extensão em fundo de vala regular; nos casos necessários, deve ser apoiada sobre lastro de concreto e protegida com pintura asfáltica.

As tubulações de água fria devem ser assentadas acima de outras redes, nos casos de sobreposição.

Após a sua instalação, devem ser verificadas a ausência de defeitos e vazamentos, a boa fixação das peças (locação, prumo, alinhamento e nivelamento) e a limpeza do serviço executado.

Todas as válvulas de descarga especificadas possuem registro incorporado. Deve-se prever a utilização de somente um registro de gaveta para toda a bateria de válvulas de um mesmo ambiente.

Todas as extremidades das tubulações de esgoto devem ser protegidas e vedadas durante a construção, até a instalação definitiva dos equipamentos e dispositivos. As instalações e respectivos testes das tubulações devem ser executados de acordo com as normas da ABNT e das Concessionárias de serviços locais, de modo a:

- a) permitir fáceis desobstruções;
- b) vedar a passagem de gases e animais das canalizações para o interior dos edifícios;
- c) impedir vazamentos, escapamento de gases ou formação de depósitos no interior das canalizações;
- e) impedir a contaminação da água de consumo e de gêneros alimentícios.

Não se deve, em hipótese alguma, lançar águas pluviais nos ramais de esgoto. O coletor de esgoto deve seguir em linha reta, e para os eventuais desvios devem ser empregadas saídas de inspeção.

Devem ser tomadas precauções para dificultar a ocorrência de futuros entupimentos em razão de vandalismos, comuns em unidades públicas; prever especialmente a colocação de dispositivos que permitam acesso e inspeção à instalação.

Todos os pés de coluna de esgoto e os desvios a 90° em lajes devem ser providos de dispositivos de inspeção.

Para tubulações subterrâneas, a altura mínima de recobrimento (da geratriz superior do tubo à superfície do piso acabado) deve ser de 50cm sob leito de vias trafegáveis e de 30cm nos demais casos; a tubulação deve ser apoiada em toda a sua extensão em fundo de vala regular e nivelada de acordo com a declividade indicada; nos casos necessários, deve ser apoiada sobre lastro de concreto.

As declividades mínimas dos ramais de esgoto, subcoletores e coletores prediais devem ser:

- a) 2% para DN 50 (2") a DN 100 (4");
- b) 1,2% para DN 125 (5");
- c) 0,7% para DN 150 (6").

Os sanitários com bacias sanitárias incluídas devem ter ventiladores auxiliares, paralelos, com prolongamento de no mínimo 0,30m acima da cobertura (conforme NBR 8160).



A rede de águas pluviais deve ser executada em conformidade, de modo a evitar entupimentos e permitir fácil desobstrução, quando necessário; não permitir infiltrações na estrutura e na alvenaria.

Devem ser previstos dispositivos de inspeção em todos os pés de colunas de águas pluviais e em tubulações com desvios a 90°.

Para tubulações subterrâneas, a altura mínima de recobrimento (da geratriz superior do tubo à superfície do piso acabado) deve ser de 50 cm sob leito de vias trafegáveis e de 30 cm nos demais casos; a tubulação deve ser apoiada em toda a sua extensão em fundo de vala regular e nivelada de acordo com a declividade indicada; nos casos necessários, deve ser apoiada sobre lastro de concreto.

As declividades mínimas devem ser:

- a) 0,5% para calhas;
- b) 0,3% para canaletas;
- c) 0,5% para coletores enterrados.

Todas as extremidades das tubulações devem ser protegidas e vedadas durante a construção, até o seu término.

7.1. ENTRADA DE ÁGUA

7.1.1. Entrada completa de água com abrigo e registro de gaveta, DN= 3/4´

Será medido por unidade de entrada de água, com abrigo, executada (unid.).

O item remunera o fornecimento dos materiais para a execução do abrigo e cavalete constituído por: registro de gaveta amarelo de 3/4, tubo e conexões de ferro galvanizado de 3/4 para a execução do cavalete; alvenaria de tijolo de barro cozido, revestida com chapisco, emboço, reboco e pintura com tinta a cal; base em concreto simples e laje de cobertura em concreto armado, ambos com acabamento alisado a colher; porta em chapa de ferro nº 16 de 85 x 65 cm, incluindo ferragens, pintura grafite, com tratamento anticorrosivo e a mão de obra necessária à execução do abrigo, instalação do cavalete, limpeza e apiloamento do terreno.



Figura 01: Ilustração da Planta Baixa do Abrigo para Entrada de Água.



CORTE AA

Figura 02: Ilustração da Corte AA para Abrigo para Entrada de Água.

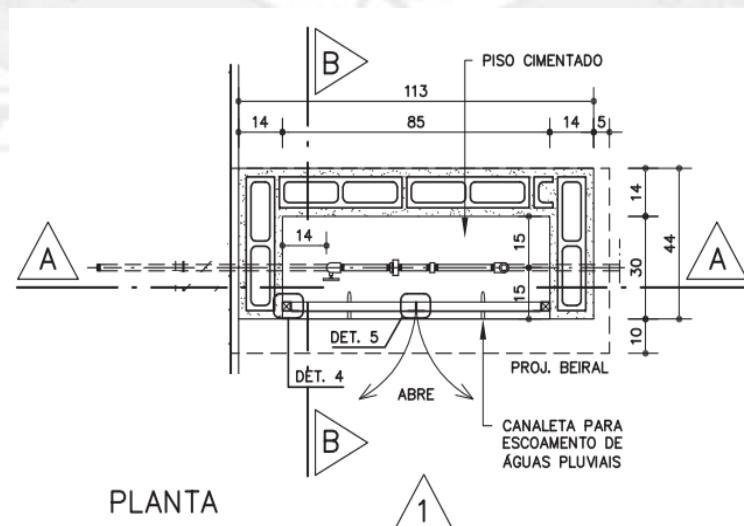
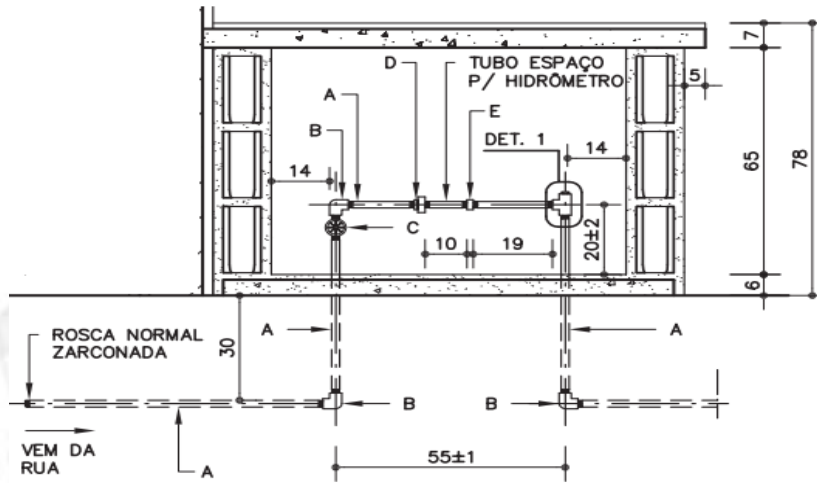
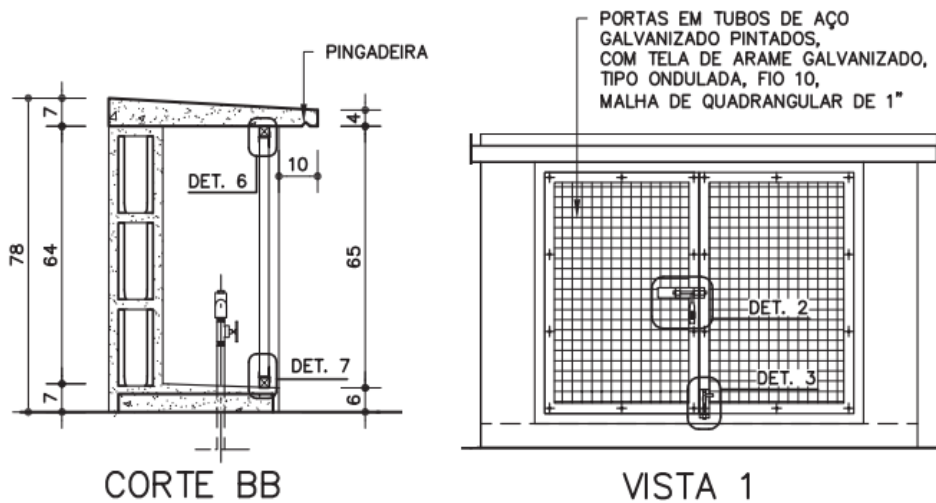

CORTE BB

VISTA 1

Figura 03: Ilustração da Corte BB e Vista 1 para Abrigo para Entrada de Água.

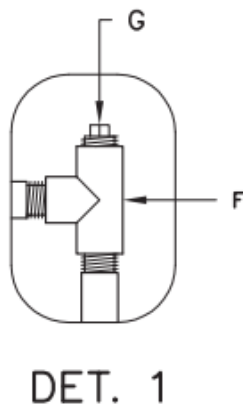

DET. 1

COMPONENTES HIDRÁULICOS	
A	TUBO AÇO GALVANIZADO ϕ 3/4" (20mm) (NBR 5580 CLASSE MÉDIA DIN 2440)
B	COTOVELO 90° DE F' G' ϕ 3/4"
C	REGISTRO DE GAVETA BRUTO ϕ 3/4"
D	UNIÃO DE F' G' ϕ 3/4"
E	LUVA DE F' G' ϕ 3/4"
F	T DE F' G' ϕ 3/4"x3/4"
G	BUJÃO DE F' G' ϕ 3/4"

Figura 04: Ilustração do Detalhe 1 e Tabela de Componentes Hidráulicos.



Figura 05: Ilustração dos Detalhes 1, 2, 3, 4 e 5.



Figura 06: Ilustração dos Detalhes 6 e 7.

7.1.2. Hidrômetro em bronze, diâmetro de 25 mm (1)

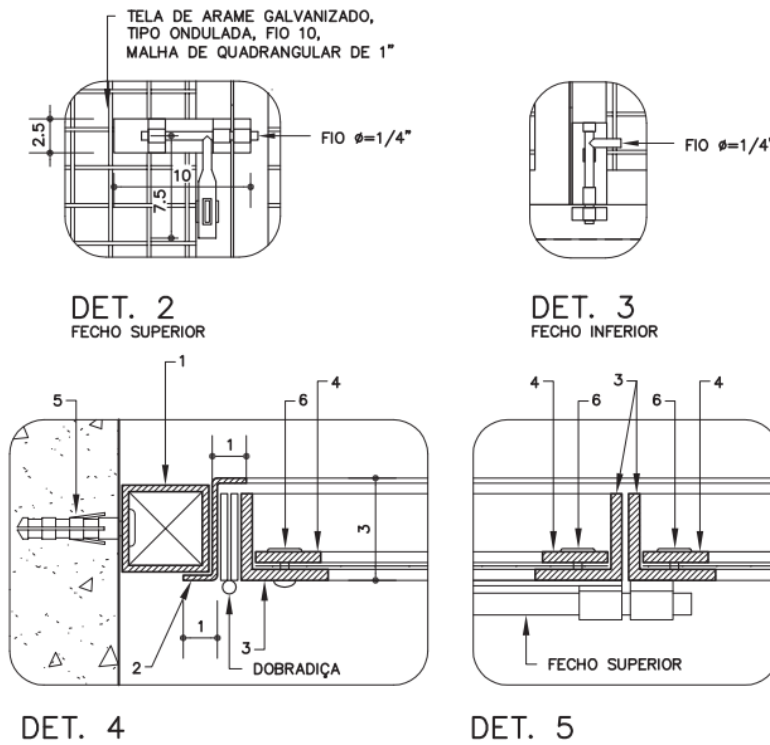

Será medido por unidade de hidrômetro com filtro instalado (unid.).

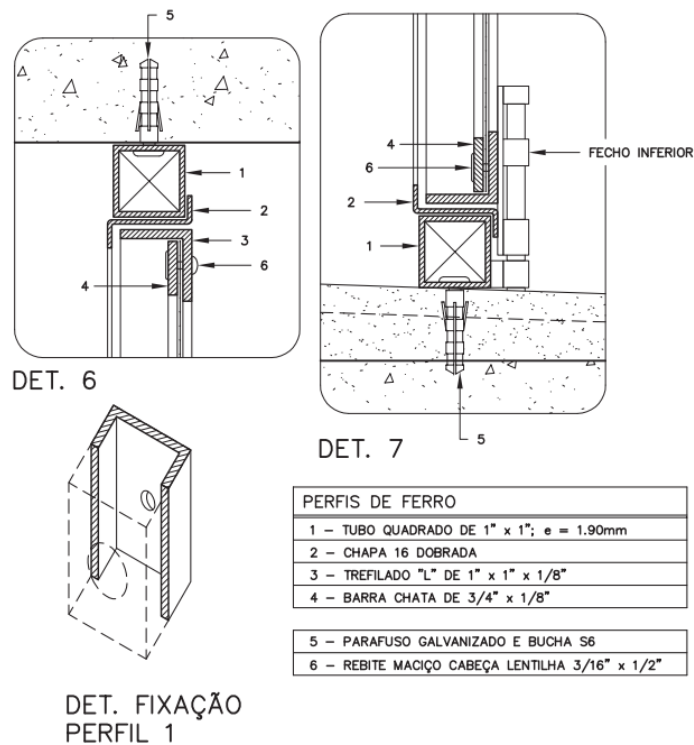
O item remunera o fornecimento da mão de obra necessária para a instalação do conjunto de hidrômetro com filtro, constituído por medidor de vazão velocimétrico tipo Multijato Magnético, com as características: diâmetro nominal de 1; conexões por rosca; corpo em bronze; internos em plástico de engenharia; leitura local ciclométrica; destinado à medição de água limpa; instalação na posição horizontal; temperatura máxima de trabalho 40°C; vazão máxima de trabalho (pico de vazão) de 10 m³ / h; pressão máxima de trabalho de 10 bar; remunera inclusive materiais, acessórios e elementos de fixação para instalação completa do hidrômetro.

7.2. REDE DE ÁGUA FRIA: TUBULAÇÕES

7.2.1. Tubo de PVC rígido soldável marrom, DN= 25 mm, (3/4"), inclusive conexões

Será medido por comprimento de tubulação executada (m).

- Nas redes de distribuição, prumadas, ramais e sub-ramais do sistema predial de água fria, considerar comprimento total de tubulação executada;
- Nas tubulações de entradas, saídas e interligações de caixas d'água e reservatórios e barriletes, considerar um metro linear para cada conexão de tubulação correspondente, acrescido ao comprimento da tubulação executada.

O item remunera o fornecimento de materiais e mão de obra, e instalação de tubos de PVC Rígido marrom com juntas soldáveis DN= 25 mm (3/4), inclusive conexões, para sistemas prediais de água fria. Nos tubos deverão estar gravados marca do fabricante, norma de fabricação e o diâmetro do tubo; remunera também:

- Conexões de PVC rígido com bucha e reforço de latão, juntas soldáveis e rosqueáveis para ligações em tubos metálicos, registros e torneiras, adesivo plástico, solução limpadora para juntas soldáveis, materiais acessórios e eventuais perdas de corte;
- Abertura e fechamento de rasgos para tubulações embutidas, ou escavação e reaterro apiloado de valas com profundidade média de 60 cm para tubulações enterradas ou fixação por grampos ou presilhas para tubulações aparentes. Normas técnicas: NBR-5648 e NBR-5626.

7.2.2. Tubo de PVC rígido soldável marrom, DN= 40 mm, (1 1/4"), inclusive conexões

Será medido por comprimento de tubulação executada (m)

- Nas redes de distribuição, prumadas, ramais e sub-ramais do sistema predial de água fria, considerar comprimento total de tubulação executada;
- Nas tubulações de entradas, saídas e interligações de caixas d'água e reservatórios e barriletes, considerar um metro linear para cada conexão de tubulação correspondente, acrescido ao comprimento da tubulação executada.

O item remunera o fornecimento de materiais e mão de obra, e instalação de tubos de PVC rígido marrom com juntas soldáveis DN= 40 mm (1.1/4), inclusive conexões, para sistemas prediais de água fria. Nos tubos deverão estar gravados marca do fabricante, norma de fabricação e o diâmetro do tubo; remunera também:

- Conexões de PVC rígido com bucha e reforço de latão, juntas soldáveis e rosqueáveis para ligações em tubos metálicos, registros e torneiras, adesivo plástico, solução limpadora para juntas soldáveis, materiais acessórios e eventuais perdas de corte;
- Abertura e fechamento de rasgos para tubulações embutidas, ou escavação e reaterro apiloado de valas com profundidade média de 60 cm para tubulações enterradas ou fixação por grampos ou presilhas para tubulações aparentes. Normas técnicas: NBR-5648 e NBR-5626.



7.3. REDE DE ESGOTO: TUBULAÇÕES

7.3.1. Tubo de PVC rígido branco, pontas lisas, soldável, linha esgoto série normal, DN= 40 mm, inclusive conexões

Será medido por comprimento de tubulação executada (m).

a) Nas redes de captação secundária do sistema predial de esgoto, considerar o comprimento total da tubulação executada.

O item remunera o fornecimento de materiais e mão de obra, e instalação de tubos de PVC rígido branco, pontas lisas, soldável, linha esgoto série normal, DN = 40 mm, inclusive conexões.

Nos tubos deverão estar gravados marca do fabricante, norma de fabricação e o diâmetro do tubo; remunera também:

a) Solução limpadora, pasta lubrificante e adesivo plástico para juntas soldáveis ou elástica, materiais acessórios e eventuais perdas de corte;

b) Abertura e fechamento de rasgos para tubulações embutidas, ou escavação e reaterro apiloado de valas com profundidade média de 60 cm para tubulações enterradas ou fixação por grampos ou presilhas para tubulações aparentes. Normas técnicas: NBR-5688, NBR-8160.

7.3.2. Tubo de PVC rígido branco PxB com virola e anel de borracha, linha esgoto série normal, DN= 50 mm, inclusive conexões

Será medido por comprimento de tubulação executada (m).

a) Nas redes de captação dos sistemas prediais de esgoto e águas pluviais, prumadas, coletores e subcoletores, considerar o comprimento total da tubulação executada.

O item remunera o fornecimento de materiais e mão de obra, e instalação de tubos de PVC rígido branco, PxB com virola e anel de borracha, linha esgoto série normal, DN= 50 mm, inclusive conexões. Nos tubos deverão estar gravados marca do fabricante, norma de fabricação e o diâmetro do tubo; remunera também:

a) Solução limpadora e pasta lubrificante para juntas elásticas, materiais acessórios e eventuais perdas de corte;

b) Abertura e fechamento de rasgos para tubulações embutidas, ou escavação e reaterro apiloado de valas com profundidade média de 60 cm para tubulações enterradas ou fixação por grampos ou presilhas para tubulações aparentes. Normas técnicas: NBR-5688, NBR-8160.

7.3.3. Tubo de PVC rígido branco PxB com virola e anel de borracha, linha esgoto série normal, DN= 100 mm, inclusive conexões

Será medido por comprimento de tubulação executada (m).

a) Nas redes de captação dos sistemas prediais de esgoto e águas pluviais, prumadas, coletores e subcoletores, considerar o comprimento total da tubulação executada.

O item remunera o fornecimento de materiais e mão de obra, e instalação de tubos de PVC rígido branco, PxB com virola e anel de borracha, linha esgoto série normal, DN= 100 mm, inclusive conexões. Nos tubos deverão estar gravados marca do fabricante, norma de fabricação e o diâmetro do tubo; remunera também:

a) Solução limpadora e pasta lubrificante para juntas elásticas, materiais acessórios e eventuais perdas de corte;

b) Abertura e fechamento de rasgos para tubulações embutidas, ou escavação e reaterro apiloado de valas com profundidade média de 60 cm para tubulações enterradas ou fixação por grampos ou presilhas para tubulações aparentes. Normas técnicas: NBR-5688, NBR-8160.



7.4. REGISTROS, VÁLVULAS E ACESSÓRIOS

7.4.1. Registro de gaveta em latão fundido cromado com canopla, DN= 3/4´ - linha especial

Será medido por unidade de registro instalado (unid.).

O item remunera o fornecimento e instalação de registro de gaveta em latão fundido, acabamento cromado com canopla, linha especial, diâmetro nominal de 3/4´´, inclusive materiais acessórios e de vedação.

7.4.2. Registro de gaveta em latão fundido cromado com canopla, DN= 1 1/2´ - linha especial

Será medido por unidade de registro instalado (unid.).

O item remunera o fornecimento e instalação de registro de gaveta em latão fundido, acabamento cromado com canopla, linha especial, diâmetro nominal de 1 1/2´´, inclusive materiais acessórios e de vedação.

7.4.3. Válvula de descarga com registro próprio, DN= 1 1/2´

Será medido por unidade de válvula de descarga instalada (unid.).

O item remunera o fornecimento e instalação da válvula de descarga, com registro próprio, em latão ou bronze, com acabamento cromado liso, diâmetro nominal de 1 1/2´. Remunera também materiais acessórios de vedação e o tubo de descida.

7.4.4. Reservatório em polietileno com tampa de rosca - capacidade de 500 litros

Será medido por unidade de reservatório instalado (unid.).

O item remunera o fornecimento de reservatório com capacidade de 500 litros destinado ao armazenamento de água, constituído por: corpo cilíndrico em polietileno, acabamento interno liso para evitar o crescimento e proliferação de algas e fungos; tampa superior de rosca para inspeção; furações para: entrada, saída e ladrão e a mão de obra necessária para o transporte interno, assentamento e instalação completa do reservatório.

7.4.5. Torneira de boia, DN= 3/4´

Será medido por unidade de torneira instalada (unid.).

O item remunera o fornecimento e a instalação da torneira de boia, com diâmetro nominal de 3/4´, inclusive material de vedação.

7.4.6. Caixa sifonada de PVC rígido de 100 x 100 x 50 mm, com grelha

Será medido por unidade de caixa instalada (unid.).

O item remunera o fornecimento e instalação da caixa sifonada, em PVC rígido, de 100 x 100 x 50 mm, inclusive grelha metálica e o material necessário para sua ligação à rede esgoto.

7.4.7. Caixa de inspeção em alvenaria, 600 x 600 x 600 mm

Será medido por unidade executada (unid.).

O item remunera o fornecimento dos materiais e mão de obra necessários para execução de caixa de inspeção constituída por: alvenaria de tijolo de barro cozido; revestida com chapisco; base e tampa em concreto armado; regularização da base com argamassa de cimento e areia, traço 1:3; tubo de concreto meia seção; escavação, reaterro e apiloamento do terreno.

8.0 LOUÇAS, METAIS E ACESSÓRIOS



8.1. LOUÇAS

8.1.1. Bacia sifonada de louça para pessoas com mobilidade reduzida - capacidade de 6 litros

Será medido por unidade de bacia instalada (un).

O item remunera o fornecimento e instalação da bacia sifonada de louça, linha tradicional, com altura especial, apropriada para pessoas com mobilidade reduzida ou em cadeira de rodas, com as características: funcionamento do sifonamento com volume de descarga reduzido - 6 litros (categoria V.D.R.), com todos os requisitos exigidos pelo Programa Brasileiro de Qualidade e Produtividade do Habitat (PBQP-H); qualificada como em conformidade com todos os requisitos considerados: volume de água consumido por descarga, análise visual, análise dimensional, remoção de esferas, remoção de mídia composta, lavagem de parede, remoção de grânulos, reposição do fecho hídrico, respingos de água e transporte de sólidos. Remunera também: bolsa de borracha; anel de borracha de expansão de 4; tubo de ligação com canopla, parafusos niquelados; massa de vidro para fixação e assentamento da base; materiais acessórios e a mão de obra necessária para a instalação e ligação às redes de água e esgoto. Norma técnica: NBR 9050.

8.1.2. Bacia sifonada de louça sem tampa - 6 litros

Será medido por unidade instalada (unid.).

O item remunera o fornecimento da bacia sifonada de louça com as características: funcionamento do sifonamento com volume de descarga reduzido - 6 litros (categoria V.D.R.), e com todos os requisitos exigidos pelo Programa Brasileiro de Qualidade e Produtividade do Habitat (PBQP-H), qualificada como em conformidade com todos os requisitos considerados: volume de água consumido por descarga, análise visual, análise dimensional, remoção de esferas, remoção de mídia composta, lavagem de parede, remoção de grânulos, reposição do fecho hídrico, respingos de água, e transporte de sólidos. Remunera também: bolsa de borracha; anel de borracha de expansão de 4; tubo de ligação com canopla, parafusos niquelados; massa de vidro para fixação e assentamento da base; materiais acessórios e a mão-de-obra necessária para a instalação e ligação às redes de água e esgoto.

8.1.3. Lavatório de louça sem coluna

Será medido por unidade instalada (unid.).

O item remunera o fornecimento de lavatório de louça sem coluna; materiais para fixação; materiais acessórios e a mão-de-obra necessária para sua instalação.

8.2. APARELHOS E METAIS

8.2.1. Barra de apoio reta, para pessoas com mobilidade reduzida, em tubo de aço inoxidável de 1 1/2´

Será medido pelo comprimento total de barra de apoio instalada, incluindo os trechos com deflexão a 90 graus (m).

O item remunera o fornecimento de barra de apoio reta, para pessoas com mobilidade reduzida, em tubo de aço inoxidável AISI 304, liga 18,8, diâmetro nominal de 1 1/2, em qualquer comprimento; com resistência mínima ao esforço, em qualquer sentido, de 1,5 kN; flanges nas extremidades e parafusos para fixação, em aço inoxidável; tubo e flanges com acabamento escovado ou polido fosco; acessórios e a mão de obra necessária para a



instalação completa da barra, atendendo às exigências da norma NBR 9050.

8.2.2. Chuveiro elétrico de 5.500 W / 220 V em PVC

Será medido por unidade de chuveiro instalado (unid).

O item remunera o fornecimento e instalação do chuveiro elétrico com potência de 5.500 W para 220 V, com acabamento em PVC, inclusive braço de ligação em PVC. Remunera também o material de vedação necessário para sua instalação e ligação às redes elétrica e de água.

8.2.3. Torneira longa sem rosca para uso geral, em latão fundido cromado

Será medido por unidade de torneira instalada (unid).

O item remunera o fornecimento e instalação de torneira longa sem rosca, para uso geral, em latão fundido cromado de 3/4 ou 1/2; inclusive materiais acessórios necessários à instalação e ligação à rede de água.

11.2.4. Válvula americana

Será medido por unidade instalada (unid.).

O item remunera o fornecimento e instalação de válvula cromada para pia, tipo americana de Ø 3 1/2 com cesta, sem unho, inclusive materiais acessórios necessários para a instalação.

8.3. ACESSÓRIOS

8.3.1. Meia saboneteira de louça de embutir

Será medido por unidade instalada (unid). O item deverá ser instalado nas cabines dos chuveiros e próximo ao lavatório de hall de entrada, conforme indicado em projeto.

O item remunera o fornecimento e a instalação de meia saboneteira de louça de 7,5 x 15 cm; cimento, areia, cimento branco. Remunera também materiais acessórios e mão de obra necessários para o assentamento e rejuntamento da saboneteira.

8.3.2. Porta-papel de louça de embutir

Será medido por unidade instalada (unid). O item deverá ser instalado nas cabines dos sanitários.

O item remunera o fornecimento e instalação de porta-papel de louça com rolete de plástico, cimento, areia, cimento branco; inclusive materiais acessórios e mão de obra necessários para o assentamento e rejuntamento do porta-papel.

8.3.3. Saboneteira tipo dispenser, para refil de 800 ml

Será medido por unidade de saboneteira instalada (unid.). O item deverá ser instalado próximo aos lavatórios dos vestiários.

O item remunera o fornecimento e instalação de saboneteira tipo dispenser, constituída por reservatório em plástico ABS, para refil de 800 ml de sabão líquido tipo gel; incluso também materiais acessórios e mão de obra necessária para a instalação da saboneteira.

8.3.4. Dispenser toalheiro em ABS, para folhas

Será medido por unidade de dispenser toalheiro instalado (unid.). O item deverá ser instalado próximo aos lavatórios dos vestiários e hall de entrada.

O item remunera o fornecimento e instalação do porta-papel de parede (dispenser toalheiro) em plástico ABS branco, com fecho de segurança, para papel com duas, ou três dobras. Remunera também material acessórios e mão de obra para a fixação do dispenser.



9.0 INSTALAÇÕES ELÉTRICAS

Toda a rede de distribuição de energia elétrica deve ser obrigatoriamente executada utilizando-se eletrodutos, calhas ou perfilados contínuos sem perfuração e com ferramenta apropriada.

Os eletrodutos não podem ser inteiramente embutidos em pilares, vigas, nem atravessar elementos vazados.

Nas instalações enterradas, o eventual cruzamento com instalações de gás, água, ar comprimido ou vapor deve-se dar a uma distância mínima de 20 cm.

Nas instalações dos fios e cabos alimentadores, devem ser evitadas emendas. Quando forem necessárias, somente podem ser executadas nas caixas de passagem e com conectores apropriados.

Todos os circuitos alimentadores devem ser identificados nas caixas de passagem.

Após a execução, toda a rede de distribuição deve ser testada e ensaiada segundo a NBR-5410 - Instalações Elétricas de Baixa Tensão, para evitar riscos de choques elétricos, curtos-circuitos, etc.

9.1. ENTRADA DE ENERGIA ELÉTRICA – QUADROS E CAIXAS

9.1.1. Caixa de passagem em chapa, com tampa parafusada, 500 x 500 x 150 mm

Será medido por unidade de caixa de passagem instalada (unid.).

O item remunera o fornecimento e instalação de caixa de passagem de 500 x 500 x 150 mm, em chapa de aço nº 18, acabamento em pintura antioxidante, interna e externamente, com tampa fixada por meio de parafusos.

9.1.2. Quadro de distribuição de energia em chapa de aço galvanizado, de embutir, com barramento trifásico, para 24 disjuntores DIN 100A - fornecimento e instalação. AF_10/2020

Será medido por unidade de quadro instalado (unid.).

O item remunera o fornecimento de quadro de distribuição de embutir em chapa de aço tratada com pintura eletrostática epóxi a pó para 24 disjuntores, com barramento trifásico, corrente nominal de 100A, composto por caixa, placa de montagem, espelho, tampa com fecho e suporte ou trilho para fixação de disjuntores; abertura ampliada na parte superior do espelho para até 11 módulos; remunera também o fornecimento de materiais acessórios e a mão de obra necessária para a instalação completa do quadro.

9.1.3. Entrada de energia elétrica, aérea, bifásica, com caixa de embutir, cabo de 35 mm² e disjuntor DIN 50A (não incluso o poste de concreto). AF_07/2020_PS

Será medido por unidade de entrada de energia instalada (unid.).

O item remunera o fornecimento de:

- Eletricista com encargos complementares: oficial responsável pela instalação da entrada de energia elétrica;
- Auxiliar de eletricista com encargos complementares: auxilia ao oficial na instalação da entrada de energia elétrica;
- Assentamento de poste de concreto com comprimento nominal de 9 metros, carga nominal menor ou igual a 1000 DAN, engastamento simples com 1,5 metros de solo;
- Eletroduto rígido roscável, PVC, DN 40 mm, instalado no poste;
- Curvas 90 e 180 graus e luva para eletroduto, PVC, roscável, DN 40 mm, instaladas no



poste;

- Cabo de cobre flexível isolado, 35 mm², antichama 0,6/1,0 KV, para o ramal de entrada do consumidor;
- Cordoalha de cobre nu 50 mm², enterrada, sem isolador;
- Conector grampo metálico tipo olhal, para SPDA, para haste de aterramento de 3/4": para conectar a cordoalha e a haste de aterramento;
- Haste de aterramento 3/4 para SPDA;
- Disjuntor bipolar tipo DIN, corrente nominal de 50^a;
- Caixa inspeção em polietileno para aterramento e para raios diâmetro = 300 mm;
- Isolador de porcelana, tipo roldana, dimensões de *72* x *72* mm;
- Armação vertical com haste e contra pino, em chapa de aço galvanizado 3/16", com 1 estribo, sem isolador;
- Arruela redonda de latão, diâmetro externo de 34 mm, espessura de 2,5 mm, diâmetro do furo de 17 mm: para fixação da armação vertical no poste;
- Vergalhão zincado rosca total, 1/4" (6,3 mm): para fixação da armação no poste;
- Porca zincada, sextavada, diâmetro 1/4": para fixação da armação no poste.
- Fita metálica perfurada, l = *18* mm, rolo de 30 m, carga recomendada = *30* kgf: para fixação do eletroduto no poste;
- Parafuso de ferro polido, sextavado, com rosca parcial, diâmetro 5/8", comprimento 6", com porca e arruela de pressão: para fixação da fita metálica no eletroduto;
- Caixa de proteção para 1 medidor bifásico, com visor, de embutir, em chapa de aço - padrão da concessionária local;
- Argamassa traço 1:1:6 (em volume de cimento, cal e areia média úmida) para emboço/massa única/assentamento de alvenaria de vedação, preparo manual: para fixação da caixa de medição de embutir.

EXECUÇÃO

- Verificar o local da instalação;
 - Com a cavadeira fazer a escavação no local onde será inserido o poste, considerando as dimensões de engaste simples especificadas na norma NBR 15688:2013;
 - Com auxílio do guindauto, inserir o poste no solo; verificar o nível durante este procedimento;
 - Executar o reaterro, com o solo retirado anteriormente, compactando as camadas com soquete a cada 20 cm até o nível do solo;
 - Para instalar a caixa de medição de embutir o recorte na alvenaria já deve estar executado;
 - Realizar a aplicação de argamassa nas laterais e parte posterior;
 - Encaixar a caixa de medição e verificar o prumo, realizando ajustes;
 - Executar a montagem da tampa da caixa (fechadura, vedação) e instalar a tampa, de acordo com orientações do fabricante;
 - Cortar o comprimento necessário da barra do eletroduto de PVC rígido;
 - Encaixar a tarraxa, própria para criar a rosca, na extremidade do eletroduto;
 - Fazer um giro para direita e 1/4 de volta para a esquerda;
 - Repetir a operação anterior até atingir a rosca no comprimento desejado;
- Encaixar as conexões à extremidade do eletroduto;
- Rosquear as peças até o completo encaixe;
 - Fixar o eletroduto no poste através de 3 abraçadeiras de fita perfurada;
 - Fazer a escavação no local onde será inserida a caixa de inspeção para aterramento;
 - Posicionar a caixa de inspeção para aterramento no solo; verificar o nível durante este procedimento;
 - Molhar o solo para facilitar a entrada da haste de aterramento;
 - Posicionar e martelar a haste no solo até alcançar a profundidade ideal;



- Verificar o comprimento do trecho de cordoalha na instalação;
- Cortar o comprimento necessário de cordoalha;
- Posicionar a cordoalha na vala previamente aberta;
- Juntar haste e cordoalha, e, fazer o encaixe do conector;
- Em seguida apertar as porcas do conector para a completa união;
- Executar o reaterro da caixa de inspeção para aterramento, com o solo retirado anteriormente;
- Cortar o vergalhão rosca total no tamanho adequado para a correta fixação da armação secundária;
- Encaixar o vergalhão com porca e arruela na armação secundária;
- Fixar a armação secundária no poste através do vergalhão, arruela e porca;
- Encaixar o isolador roldana na armação secundária;
- Após o eletroduto já estar instalado no local definido, iniciar o processo de passagem dos cabos;
- Verificar o comprimento do trecho de cabos;
- Cortar o comprimento necessário de cabos;
- Com os cabos já preparados, iniciar o processo de passagem por dentro dos eletrodutos até chegar à outra extremidade;
- Já com os cabos passados de um ponto a outro, iniciar a instalação do disjuntor dentro da caixa de medição;
- Encaixar os terminais nas extremidades dos cabos a serem ligados;
- Após o cabo e o terminal estarem prontos, desencaixar os parafusos dos polos do disjuntor;
- Colocar os terminais nos polos;
- Recolocar os parafusos, fixando os terminais ao disjuntor.

9.1.4. Poste de concreto armado de seção duplo T, extensão de 9,00 m, resistência de 300 a 400 DAN, tipo B

Será medido por unidade de poste fornecido (unid.).

O item remunera o fornecimento de poste concreto com comprimento nominal de 9 metros, resistência 600 DAN, tipo B.

9.2. REDE DE BAIXA TENSÃO: ENFIAÇÃO - VESTIÁRIO

9.2.1. Eletroduto corrugado em polietileno de alta densidade, DN= 50 mm, com acessórios - parede

Será medido pelo comprimento de tubulação instalada (m).

O item remunera o fornecimento de dutos, com diâmetro nominal de 50 mm, em polietileno de alta densidade (PEAD), corrugado helicoidal, flexível, isolante e resistente a agentes químicos, para instalações de cabos subterrâneos em redes de energia, ou telecomunicações. Remunera também a mão de obra e os acessórios necessários para instalação como: gabarito; tampões terminais; conexões; cones; anéis de fixação; anéis de vedação; arame galvanizado para servir de guia à enfição, inclusive nas tubulações secas, massa de calefação e fita de aviso perigo. Norma técnica: NBR 15715. Não remunera os serviços de escavação.

9.2.2. Eletroduto corrugado em polietileno de alta densidade, DN= 50 mm, com acessórios - piso

Será medido pelo comprimento de tubulação instalada (m).

O item remunera o fornecimento de dutos, com diâmetro nominal de 50 mm, em polietileno de alta densidade (PEAD), corrugado helicoidal, flexível, isolante e resistente a agentes



químicos, para instalações de cabos subterrâneos em redes de energia, ou telecomunicações. Remunera também a mão de obra e os acessórios necessários para instalação como: gabarito; tampões terminais; conexões; cones; anéis de fixação; anéis de vedação; arame galvanizado para servir de guia à enfição, inclusive nas tubulações secas, massa de calefação e fita de aviso perigo. Norma técnica: NBR 15715. Não remunera os serviços de escavação.

9.2.3. Eletroduto de PVC corrugado flexível leve, diâmetro externo de 25 mm - parede

Será medido pelo comprimento de eletroduto instalado (m).

O item remunera o fornecimento e instalação de eletroduto em PVC corrugado flexível, tipo leve, diâmetro externo de 25 mm, diâmetro interno de 19,0 mm, espessura da parede de 0,3 mm, referência 3/4'', cor amarela, para instalações elétricas e de telefonia, somente quando embutidas em paredes de alvenaria; remunera também o fornecimento de materiais acessórios e a mão-de-obra necessária para a execução dos serviços: abertura e fechamento de rasgos em paredes e a instalação de arame galvanizado para servir de guia à enfição, inclusive nas tubulações secas.

9.2.4. Eletroduto de PVC corrugado flexível leve, diâmetro externo de 32 mm - parede

Será medido pelo comprimento de eletroduto instalado (m).

O item remunera o fornecimento e instalação de eletroduto em PVC corrugado flexível, tipo leve, diâmetro externo de 32 mm, diâmetro interno de 25,0 mm, espessura da parede de 0,3 mm, referência 1'', cor amarela, para instalações elétricas e de telefonia, somente quando embutidas em paredes de alvenaria; remunera também o fornecimento de materiais acessórios e a mão-de-obra necessária para a execução dos serviços: abertura e fechamento de rasgos em paredes e a instalação de arame galvanizado para servir de guia à enfição, inclusive nas tubulações secas.

9.2.5. Cabo de cobre flexível de 1,5 mm², isolamento 0,6/1kV - isolação HEPR 90°C - terra

Será medido por comprimento de cabo instalado (m).

O item remunera o fornecimento de cabo formado por fios de cobre eletrolítico nu, têmpera mole, encordoamento flexível classe 5, isolação em composto termofixo HEPR 90° e cobertura composta com termoplástico PVC-ST2 (halogenado), conforme norma NBR 7286; remunera também materiais e a mão de obra necessária para a enfição e instalação do cabo.

9.2.6. Cabo de cobre de 2,5 mm², isolamento 750 V - isolação em PVC 70°C - fase

Será medido pelo comprimento de cabo instalado (m).

O item remunera o fornecimento de cabo de cobre eletrolítico de alta condutibilidade, revestimento termoplástico em PVC para isolação de temperatura até 70°C e nível de isolamento para tensões até 750 V; remunera também materiais e a mão-de-obra necessária para a enfição e instalação do cabo. Norma técnica: NBR NM 247-1.

9.2.7. Cabo de cobre de 2,5 mm², isolamento 750 V - isolação em PVC 70°C - neutro

Será medido pelo comprimento de cabo instalado (m).

O item remunera o fornecimento de cabo de cobre eletrolítico de alta condutibilidade, revestimento termoplástico em PVC para isolação de temperatura até 70°C e nível de isolamento para tensões até 750 V; remunera também materiais e a mão-de-obra necessária para a enfição e instalação do cabo. Norma técnica: NBR NM 247-1.

9.2.8. Cabo de cobre de 2,5 mm², isolamento 750 V - isolação em PVC 70°C - retorno



Será medido pelo comprimento de cabo instalado (m).

O item remunera o fornecimento de cabo de cobre eletrolítico de alta condutibilidade, revestimento termoplástico em PVC para isolamento de temperatura até 70°C e nível de isolamento para tensões até 750 V; remunera também materiais e a mão-de-obra necessária para a enfição e instalação do cabo. Norma técnica: NBR NM 247-1.

9.2.9. Cabo de cobre flexível de 6 mm², isolamento 0,6/1kV - isolação HEPR 90°C - fase

Será medido por comprimento de cabo instalado (m).

O item remunera o fornecimento de cabo formado por fios de cobre eletrolítico nu, têmpera mole, encordoamento flexível classe 5, isolação em composto termofixo HEPR 90° e cobertura composta com termoplástico PVC-ST2 (halogenado), conforme norma NBR 7286; remunera também materiais e a mão de obra necessária para a enfição e instalação do cabo.

9.2.10. Cabo de cobre flexível de 6 mm², isolamento 0,6/1kV - isolação HEPR 90°C - terra

Será medido por comprimento de cabo instalado (m).

O item remunera o fornecimento de cabo formado por fios de cobre eletrolítico nu, têmpera mole, encordoamento flexível classe 5, isolação em composto termofixo HEPR 90° e cobertura composta com termoplástico PVC-ST2 (halogenado), conforme norma NBR 7286; remunera também materiais e a mão de obra necessária para a enfição e instalação do cabo.

9.2.11. Cabo de cobre flexível de 25 mm², isolamento 0,6/1kV - isolação HEPR 90°C - fase

Será medido por comprimento de cabo instalado (m).

O item remunera o fornecimento de cabo formado por fios de cobre eletrolítico nu, têmpera mole, encordoamento flexível classe 5, isolação em composto termofixo HEPR 90° e cobertura composta com termoplástico PVC-ST2 (halogenado), conforme norma NBR 7286; remunera também materiais e a mão de obra necessária para a enfição e instalação do cabo.

9.2.12. Cabo de cobre flexível de 25 mm², isolamento 0,6/1kV - isolação HEPR 90°C - neutro

Será medido por comprimento de cabo instalado (m).

O item remunera o fornecimento de cabo formado por fios de cobre eletrolítico nu, têmpera mole, encordoamento flexível classe 5, isolação em composto termofixo HEPR 90° e cobertura composta com termoplástico PVC-ST2 (halogenado), conforme norma NBR 7286; remunera também materiais e a mão de obra necessária para a enfição e instalação do cabo.

9.2.13. Mini-disjuntor termomagnético, bipolar 220/380 V, corrente de 25 A

Será medido por unidade de disjuntor instalado (unid.).

O item remunera o fornecimento de mini-disjuntor automático, linha residencial, com proteção termomagnética, padrão DIN, bipolar, modelos com corrente de 25 A e tensão de 220 / 380 V, remunera também materiais acessórios e a mão-de-obra necessária para a instalação do disjuntor por meio de trava ajustável em trilho tipo DIN.

9.2.14. Mini-disjuntor termomagnético, bipolar 400 V, corrente de 80 A

Será medido por unidade de disjuntor instalado (unid.).



O item remunera o fornecimento de mini-disjuntor automático, linha residencial, com proteção termomagnética, padrão DIN, bipolar, modelos com corrente de 80 A e tensão de 400 V; remunera também materiais acessórios e a mão de obra necessária para a instalação do disjuntor por meio de trava ajustável em trilho tipo DIN.

9.2.15. Mini-disjuntor termomagnético, unipolar 127/220 V, corrente de 20 A

Será medido por unidade de disjuntor instalado (unid.).

O item remunera o fornecimento de mini-disjuntor automático, linha residencial, com proteção termomagnética, padrão DIN, unipolar, modelos com corrente de 20 A e tensão de 127 / 220 V, remunera também materiais acessórios e a mão-de-obra necessária para a instalação do disjuntor por meio de trava ajustável em trilho tipo DIN.

9.3. CAIXAS, INTERRUPTORES E TOMADAS

9.3.1. Caixa de ferro octogonal fundo móvel 4´ x 4´

Será medido por unidade de caixa instalada (unid.).

O item remunera o fornecimento e instalação de caixa de ferro esmaltada octogonal com fundo móvel de 4´ x 4´, em chapa de aço nº 20, com olhais para fixação dos eletrodutos e orelhas para fixação de espelho.

9.3.2. Tomada 2P+T de 10 A - 250 V, completa - tomada baixa 30 cm

Será medido por conjunto de tomada instalada (cj).

O item remunera o fornecimento e instalação de tomada de 10 A - 250V, 2P + T, com placa, haste, contatos de prata e componentes de função elétrica em liga de cobre. Norma técnica: NBR 14136.

9.3.3. Tomada 2P+T de 10 A - 250 V, completa - tomada bifásica para chuveiro

Será medido por conjunto de tomada instalada (cj).

O item remunera o fornecimento e instalação de tomada de 10 A - 250V, 2P + T, com placa, haste, contatos de prata e componentes de função elétrica em liga de cobre. Norma técnica: NBR 14136.

9.3.4. Interruptor com 1 tecla simples e placa

Será medido por conjunto de interruptor instalado (cj).

O item remunera o fornecimento e instalação de interruptor, simples de embutir, com uma tecla fosforescente, com contatos de prata, a prova de faísca, de funcionamento silencioso; remunera também o espelho correspondente.

9.3.5. Chuveiro elétrico de 5.500 W / 220 V em PVC

Será medido por unidade de chuveiro instalado (unid.).

O item remunera o fornecimento e instalação do chuveiro elétrico com potência de 5.500 W para 220 V, com acabamento em PVC, inclusive braço de ligação em PVC. Remunera também o material de vedação necessário para sua instalação e ligação às redes elétrica e de água.

9.3.6. Caixa de ferro estampada 4´ x 2´

Será medido por unidade de caixa instalada (unid.).

O item remunera o fornecimento e instalação de caixa estampada de 4´ x 2´, em chapa de aço nº 20, esmaltada à quente interna e externamente, com olhais para fixação dos eletrodutos e orelhas para fixação de espelho.



9.4. ILUMINAÇÃO - VESTIÁRIO

9.4.1. Lâmpada LED tubular T8 com base G13, de 3400 até 4000 lm - 36 a 40 W

Será medido por unidade de lâmpada instalada (unid.).

2) O item remunera o fornecimento da lâmpada tubular T 8, base G 13, composta por módulos led IRC > ou = 80, temperatura de cor entre 4.000 e 6.500 K, fluxo luminoso de 3.400 até 4.000 lm, vida útil > ou = 25.000 h, potência entre 36 a 40 W. Remunera também materiais, acessórios e a mão de obra para instalação da lâmpada.

9.4.2. Lâmpada LED 13,5W, com base E-27, 1400 até 1510 lm

Será medido por unidade de lâmpada instalada (unid.).

O item remunera o fornecimento da lâmpada LED de 13,5 W, base E-27, bivolt, temperatura 3.000 a 6500 K, fluxo luminoso de 1400 a 1510 lm, vida útil de 20.000 a 25.000 h. Remunera também materiais, acessórios e a mão de obra para instalação da lâmpada.

9.4.3. Luminária retangular de sobrepor tipo calha aberta com refletor e aletas parabólicas para 2 lâmpadas fluorescentes tubulares 28 W/54 W

Será medido por unidade de luminária instalada (unid.).

O item remunera o fornecimento de luminária retangular de sobrepor tipo calha, com corpo em chapa de aço com pintura eletrostática na cor branca; refletor e aletas parabólicas em alumínio anodizado de alto brilho (rendimento de no mínimo de 67%); equipada com porta-lâmpada antivibratório em policarbonato com trava de segurança e proteção contra aquecimento nos contatos, para duas lâmpadas fluorescentes tubulares. Remunera também materiais e a mão de obra necessária para instalação completa da luminária. Não remunera o fornecimento de lâmpada e reator.

9.4.4. Plafon plástico e/ou PVC para acabamento de ponto de luz, com soquete E-27 para lâmpada fluorescente compacta

Será medido por unidade de plafon instalado (unid.).

O item remunera o fornecimento de plafon, para acabamento de ponto de luz, com soquete E-27 integrado para lâmpada fluorescente compacta, em plástico, ou PVC, disponível nas cores branco e preto, conforme o fabricante; remunera também materiais acessórios e a mão-de-obra necessária para a instalação do plafon em teto ou parede; não remunera o fornecimento da lâmpada.

9.5. ILUMINAÇÃO - CAMPO DE FUTEBOL

9.5.1. Caixa enterrada elétrica retangular, em alvenaria com tijolos cerâmicos maciços, fundo com brita, dimensões internas: 0,3x0,3x0,3 m. AF_12/2020

Será medido por unidade de caixa enterrada executada (unid.).

O item remunera o fornecimento de:

- Pedreiro: profissional responsável por preparar o fundo da cava, assentar as paredes de alvenaria, revestir as paredes interna e externamente, colocar a tampa pré-moldada;
- Servente: profissional que auxilia os pedreiros em suas tarefas;
- Lastro com preparo de fundo: composição utilizada para execução de lastro de brita no fundo da cava;
- Tijolo cerâmico maciço 5 x 10 x 20 cm: utilizado para a execução da alvenaria da caixa;
- Argamassa traço 1:3: utilizada para o assentamento da alvenaria e para o revestimento com reboco;
- Argamassa traço 1:4: utilizada para o revestimento com chapisco;



- Peça retangular pré-moldada, volume de concreto de 10 a 30 litros: composição utilizada para execução da tampa da caixa.

EXECUÇÃO

- Após execução da escavação e, caso seja necessário, da contenção da cava, preparar o fundo com lastro de brita;
- Sobre o lastro de brita, assentar os tijolos com argamassa aplicada com colher, atentando-se para o posicionamento dos tubos de entrada e de saída;
- Concluída a alvenaria da caixa, revestir as paredes internamente com chapisco e reboco e externamente somente com chapisco;
- Por fim, colocar a tampa pré-moldada sobre a caixa.

9.5.2. Quadro de distribuição de energia em PVC, de embutir, sem barramento, para 6 disjuntores - fornecimento e instalação. AF_10/2020

Será medido por unidade de quadro de distribuição de energia instalado (unid.).

O item remunera o fornecimento de:

- Eletricista com encargos complementares: oficial responsável pela instalação do quadro;
- Auxiliar de eletricista com encargos complementares: auxilia ao oficial na instalação do quadro;
- Quadro de distribuição sem barramento, com porta, de embutir, em chapa de aço galvanizado, para 6 disjuntores NEMA;
- Argamassa traço 1:1:6 (cimento, cal e areia média) para emboço/massa única/assentamento de alvenaria de vedação, preparo manual: para fixação do quadro.

EXECUÇÃO

- Verifica-se o local da instalação;
- Para instalar o quadro de embutir o recorte na alvenaria já deve estar executado;
- Realiza-se a aplicação de argamassa nas laterais e parte posterior;
- Encaixa-se o quadro e verificar o prumo, realizando ajustes.

9.5.3. Eletroduto de PVC corrugado flexível reforçado, diâmetro 38.19.220 externo de 32 mm

Será medido pelo comprimento de eletroduto instalado (m).

O item remunera o fornecimento e instalação de eletroduto em PVC corrugado flexível, tipo reforçado, diâmetro externo de 32 mm, diâmetro interno de 25,0 mm, espessura da parede de 0,3 mm, referência 1'', cor cinza, para instalações elétricas e de telefonia, quando embutidas em lajes, ou em paredes em geral, ou enterradas; remunera também o fornecimento de materiais acessórios e a mão-de-obra necessária para a execução dos serviços: abertura e fechamento de rasgos e a instalação de arame galvanizado para servir de guia à enfição, inclusive nas tubulações secas.

9.5.4. Poste de concreto circular, 200 kg, H = 10,00 m

Será medido por unidade de poste instalado (unid.).

O item remunera o fornecimento do poste de concreto armado com seção circular, com carga nominal de 200 kg e comprimento de 10,00 m; cimento, areia, pedra britada, equipamentos e a mão-de-obra necessária para a instalação completa do poste.

9.5.5. Projetor LED modular, fluxo luminoso de 26294 lm, eficiência mínima de 125 l/W - 150 W/200 W

Será medido por unidade de projetor instalado (unid.).

O item remunera o fornecimento e instalação de projetor LED modular com suporte para fixação, com índice de proteção mínimo IP67 no bloco ótico e IP54 no alojamento, índice de proteção IK de no mínimo 09, protetor de surto de no mínimo 10 KA, vida útil de no



mínimo 50000 horas, com eficiência mínima de 125 l/W e fluxo luminoso mínimo de 26294 lm, temperatura de cor 4000 até 5000K.

9.5.6. Cruzeta reforçada em ferro galvanizado para fixação de quatro luminárias

Será medido por unidade de cruzeta instalada (unid.).

O item remunera o fornecimento de cruzeta reforçada, em ferro galvanizado a fogo, para a fixação de quatro luminárias externas; inclusive materiais acessórios e a mão de obra necessária para a instalação da cruzeta.

9.6. REDE DE BAIXA TENSÃO: ENFIAÇÃO - CAMPO DE FUTEBOL

9.6.1. Mini-disjuntor termomagnético, bipolar 220/380 V, corrente de 10 A até 32 A

Será medido por unidade de disjuntor instalado (unid.).

O item remunera o fornecimento de mini-disjuntor automático, linha residencial, com proteção termomagnética, padrão DIN, bipolar, modelos com correntes variáveis de 10 A até 32 A e tensão de 220 / 380 V, remunera também materiais acessórios e a mão-de-obra necessária para a instalação do disjuntor por meio de trava ajustável em trilho tipo DIN.

9.6.2. Cabo de cobre de 6 mm², isolamento 750 39.02.030 V - isolação em PVC 70°C - fase

Será medido pelo comprimento de cabo instalado (m).

O item remunera o fornecimento de cabo de cobre eletrolítico de alta condutibilidade, revestimento termoplástico em PVC para isolação de temperatura até 70°C e nível de isolamento para tensões até 750 V; remunera também materiais e a mão-de-obra necessária para a enfição e instalação do cabo. Norma técnica: NBR NM 247-1.

9.6.3. Cabo de cobre de 6 mm², isolamento 750 39.02.030 V - isolação em PVC 70°C - terra

Será medido pelo comprimento de cabo instalado (m).

O item remunera o fornecimento de cabo de cobre eletrolítico de alta condutibilidade, revestimento termoplástico em PVC para isolação de temperatura até 70°C e nível de isolamento para tensões até 750 V; remunera também materiais e a mão-de-obra necessária para a enfição e instalação do cabo. Norma técnica: NBR NM 247-1.

10.0 REVESTIMENTOS

10.1. REVESTIMENTO DE TETO

10.1.1. Chapisco

Será medido pela área revestida com chapisco, descontando os vãos (m²).

O item remunera o fornecimento de cimento, areia e a mão-de-obra necessária para a execução do chapisco.

10.1.2. Emboço desempenado com espuma de poliéster

Será medido pela área revestida com emboço, descontando os vãos (m²).

O item remunera o fornecimento de cal hidratada, areia, cimento e a mão-de-obra necessária para a execução do emboço desempenado com espuma de poliéster.

10.2. REVESTIMENTO DE PAREDES INTERNAS



10.2.1. Chapisco

Será medido pela área revestida com chapisco, descontando os vãos (m²).

O item remunera o fornecimento de cimento, areia e a mão-de-obra necessária para a execução do chapisco.

10.2.2. Emboço comum

Será medido pela área revestida com emboço, descontando os vãos (m²). O serviço deverá ser executado nas paredes onde será aplicado revestimento cerâmico e inclusive nos bancos dos vestiários, conforme indicado em projeto.

O item remunera o fornecimento de cal hidratada, areia, cimento e a mão-de-obra necessária para a execução do emboço comum sarrafeado.

10.2.3. Emboço desempenado com espuma de poliéster

Será medido pela área revestida com emboço, descontando os vãos (m²). O serviço deverá ser executado nas paredes internas que receberão pintura, conforme indicado em projeto.

O item remunera o fornecimento de cal hidratada, areia, cimento e a mão-de-obra necessária para a execução do emboço desempenado com espuma de poliéster.

10.2.4. Revestimento em placa cerâmica esmaltada de 20x20 cm, tipo monocolor, assentado e rejuntado com argamassa industrializada

Será medido pela área de revestimento com placa cerâmica esmaltada, descontando-se toda e qualquer interferência (m²). O serviço deverá ser executado nas paredes internas até 1,50 metros (a partir do nível do piso acabado), na face superior e laterais da laje e paredes de apoio dos bancos dos vestiários;

O item remunera o fornecimento, assentamento e rejuntamento de placa cerâmica esmaltada, de primeira qualidade (classe A ou classe extra), indicada para revestimentos internos/externos de paredes, formato 20x20 cm, estilo monocolor, com as seguintes características:

- Absorção de água: Abs > 10%, grupo B11a classificação Porosos (alta absorção, resistência mecânica baixa);
- Resistência química: mínima classe B (média resistência química a produtos domésticos e de piscinas);
- Resistência ao manchamento: mínima classe de limpabilidade 3 (mancha removível com produto de limpeza forte);
- Resistente ao choque térmico;
- Antiderrapante: não

Remunera também o fornecimento de argamassa colante industrializada tipo AC-I, rejunte flexível em diversas cores e a mão de obra necessária para a execução dos serviços de limpeza e preparo da superfície de assentamento, preparo e aplicação da argamassa colante industrializada, assentamento das peças conforme exigências das normas e recomendações dos fabricantes e rejuntamento das placas com junta média de 3 mm. Não remunera os serviços de regularização da superfície. Normas técnicas: NBR 13816, NBR 13817, NBR 13818 e NBR 14081-1.

10.3. REVESTIMENTO DE PAREDES EXTERNAS

10.3.1. Chapisco

Será medido pela área revestida com chapisco, descontando os vãos (m²).

O item remunera o fornecimento de cimento, areia e a mão-de-obra necessária para a



execução do chapisco.

10.3.2. Emboço desempenado com espuma de poliéster

Será medido pela área revestida com emboço, descontando os vãos (m²). O serviço deverá ser executado nas paredes externas que receberão pintura, conforme indicado em projeto.

O item remunera o fornecimento de cal hidratada, areia, cimento e a mão-de-obra necessária para a execução do emboço desempenado com espuma de poliéster.

11.0 PISOS E CALÇADAS

11.1. CONTRAPISO

11.1.1. Concreto não estrutural executado no local, mínimo 200 kg cimento / m³

Será medido pelo volume acabado, nas dimensões indicadas em projeto (m³).

O item remunera o fornecimento de betoneira, pedra britada números 1 e 2, cimento, areia e a mão-de-obra necessária para o preparo do concreto não estrutural, com teor mínimo de 200 kg de cimento por m³ de concreto.

11.1.2. Lançamento, espalhamento e adensamento de concreto ou massa em lastro e/ou enchimento

Será medido pelo volume acabado, nas dimensões indicadas em projeto (m³).

O item remunera o fornecimento de equipamentos e mão de obra necessários para o transporte interno à obra, lançamento e adensamento de concreto ou massa em lastro; remunera também o apiloamento do terreno, quando necessário.

11.1.3. Lastro de pedra britada

Será medido pelo volume acabado, na espessura aproximada de 5 cm (m³).

O item remunera o fornecimento de pedra britada em números médios e a mão de obra necessária para o apiloamento do terreno e execução do lastro.

11.1.4. Argamassa de regularização e/ou proteção

Será medido pelo volume de argamassa executada, nas dimensões especificadas em projeto (m³).

O item remunera o fornecimento de cimento, areia, equipamentos e a mão de obra necessária para o preparo, lançamento e regularização da argamassa.

11.2. PISO INTERNO

11.2.1. Placa cerâmica esmaltada PEI-5 para área interna, grupo de absorção BIIb, resistência química B, assentado com argamassa colante industrializada

Será medido pela área revestida com placa cerâmica, descontando-se toda e qualquer interferência (m²).

O item remunera o fornecimento de placa cerâmica esmaltada de primeira qualidade (classe A ou classe extra), indicada para áreas internas, com as seguintes características:

- Absorção de água: 6% < Abs < 10%, grupo BIIb classificação Semi poroso (alta absorção, resistência mecânica baixa);
- Resistência à abrasão superficial: classe de abrasão 5 (PEI-5);
- Resistência ao manchamento: classe de limpabilidade 5 (máxima facilidade de remoção)



de mancha);

d) Resistência química: classe B (média resistência química a produtos domésticos e de piscinas);

e) Carga de ruptura > 500 N;

f) Resistência ao risco (escala Mohs): > 5;

g) Resistente a gretagem;

h) Resistente ao choque térmico;

i) Coeficiente de atrito: < 0,40 (classe de atrito 1);

Remunera também o fornecimento de argamassa colante industrializada tipo AC-I, a mão de obra necessária para a execução dos serviços de limpeza e preparo da superfície de assentamento, preparo e aplicação da argamassa colante industrializada, e o assentamento das peças conforme exigências das normas e recomendações dos fabricantes. Não remunera os serviços de regularização da superfície e de rejuntamento. Normas técnicas: NBR 9817, NBR 13816, NBR 13817, NBR 13818 e NBR 14081-1.

11.2.2. Rodapé em placa cerâmica esmaltada antiderrapante PEI-5 para área interna com saída para o exterior, grupo de absorção B11a, resistência química A, assentado com argamassa colante industrializada

Será medido por comprimento de rodapé assentado (m).

O item remunera o fornecimento de rodapé em placa cerâmica esmaltada antiderrapante de primeira qualidade (classe A ou classe extra), indicado para áreas internas com saída para exterior, com as seguintes características:

a) Absorção de água: 3% < Abs < 6%, grupo B11a classificação Semigrês (média absorção, resistência mecânica média);

b) Resistência à abrasão superficial: classe de abrasão 5 (PEI-5);

c) Resistência ao manchamento: classe de limpabilidade 5 (máxima facilidade de remoção de mancha);

d) Resistência química: classe A (alta resistência química a produtos domésticos e de piscinas);

e) Resistência ao risco (escala Mohs): > 8;

f) Resistente a gretagem;

g) Resistente ao choque térmico;

h) Coeficiente de atrito: > 0,55 (classe de atrito 2);

Remunera também o fornecimento de argamassa colante industrializada tipo AC-II, a mão de obra necessária para a execução dos serviços de limpeza e preparo da superfície de assentamento, preparo e aplicação da argamassa colante industrializada, e o assentamento das peças conforme exigências das normas e recomendações dos fabricantes. Não remunera os serviços de regularização da superfície e de rejuntamento. Normas técnicas: NBR 9817, NBR 13816, NBR 13817, NBR 13818 e NBR 14081-1.

11.2.3. Rejuntamento em placas cerâmicas com argamassa industrializada para rejunte, juntas acima de 3 até 5 mm

Será medido pela área de piso rejuntado, descontando-se toda e qualquer interferência (m²).

O item remunera o fornecimento de argamassa industrializada flexível para rejunte de juntas, de cores diversas, para áreas internas e externas, a mão de obra necessária para os serviços de preparo da argamassa de rejunte, aplicação da argamassa nas juntas, acabamento final com a utilização de esponja macia ou frisador plástico, de acrílico, ou de madeira e a limpeza das juntas, conforme recomendações dos fabricantes. Norma técnica: NBR 9817.



11.2.4. Rejuntamento de rodapé em placas cerâmicas com argamassa industrializada para rejunte, altura até 10 cm, juntas acima de 3 até 5 mm

Será medido por comprimento de rodapé rejuntado (m).

O item remunera o fornecimento de argamassa industrializada flexível para rejunte de juntas, de cores diversas, para áreas internas e externas, a mão de obra necessária para os serviços de preparo da argamassa de rejunte, aplicação da argamassa nas juntas, acabamento final com a utilização de esponja macia ou frisador plástico, de acrílico, ou de madeira e a limpeza das juntas, conforme recomendações dos fabricantes. Norma técnica: NBR 9817.

11.3. CALÇADA EXTERNA

11.3.1. Lastro de pedra britada

Será medido pelo volume acabado, na espessura aproximada de 5 cm (m³).

O item remunera o fornecimento de pedra britada em números médios e a mão de obra necessária para o apiloamento do terreno e execução do lastro.

11.3.2. Cimentado desempenado

Será medido pela área de cimentado executado (m²).

O item remunera o fornecimento de cimento, areia e a mão de obra necessária para a execução do cimentado desempenado, remunerando a camada de regularização prévia.

12.0 ESPELHOS

12.1. Espelho comum de 3 mm 26.04.030 com moldura em alumínio

Será medido pela área de espelho instalado (m²). Os espelhos deverão ser instalados logo acima dos lavatórios, nos vestiários e no hall de entrada, os espelhos deverão ter 0,30 metros de largura e 0,50 metros de altura.

O item remunera o fornecimento de espelho constituído por: espelho comum com 3 mm de espessura; requadro em perfil de alumínio, com acabamento anodizado natural, ou fosco; fundo em compensado de Pinus (Pinus Elliotti ou Pinus Taeda), com espessura de 3 mm; parafusos galvanizados; materiais acessórios e a mão-de-obra necessária para a instalação do espelho.

13.0 PINTURA

13.1. PINTURA INTERNA

13.1.1. Massa corrida a base de PVA

Será medido pela área de superfície emassada, deduzindo-se toda e qualquer interferência (m²).

O item remunera o fornecimento de massa corrida à base de PVA, recomendada para a correção de pequenos defeitos. Remunera também materiais acessórios e a mão de obra necessária para a execução dos serviços de: limpeza da superfície, remoção de partes soltas, irregularidades e poeira, conforme recomendações do fabricante; aplicação da massa em várias demãos (2 ou 3 demãos), em camadas finas com lixamentos intermediários, conforme especificações do fabricante, lixamento final e remoção do pó da



superfície emassada.

13.1.2. Tinta látex antimoho em massa, inclusive preparo

Será medido pela área de superfície preparada e pintada, deduzindo-se toda e qualquer interferência (m²).

O item remunera o fornecimento de selador de tinta para pintura látex standard à base de emulsão acrílica modificada, aditivada com Silthane (silicone e poliuretano), solúvel em água, conforme norma NBR 11702, acabamento fosco aveludado, resistente ao mofo, sol, chuva e maresia. Remunera também materiais acessórios e mão de obra necessária para a execução dos serviços de: limpeza da superfície, lixamento, remoção do pó e aplicação do selador, conforme recomendações do fabricante; aplicação da tinta, em várias demãos (2 ou 3 demãos), conforme especificações do fabricante, sobre superfície revestida com massa.

13.2. PINTURA EXTERNA

13.2.1. Massa corrida à base de resina acrílica

Será medido pela área de superfície emassada, deduzindo-se toda e qualquer interferência (m²).

O item remunera o fornecimento de massa corrida de base acrílica, com ótima resistência às intempéries. Remunera também materiais acessórios e a mão de obra necessária para a execução dos serviços de: limpeza da superfície, remoção de partes soltas, manchas gordurosas, cal, ou fungos, conforme recomendações do fabricante; aplicação da massa em várias demãos (2 ou 3 demãos), em camadas finas com lixamentos intermediários, conforme especificações do fabricante, lixamento final e remoção do pó da superfície emassada.

13.2.2. Tinta acrílica em massa, inclusive preparo

Será medido pela área de superfície preparada e pintada, deduzindo-se toda e qualquer interferência (m²).

O item remunera o fornecimento de selador de tinta para pintura, tinta acrílica standard, diluente (água potável), acabamento fosco acetinado. Remunera também materiais acessórios e mão de obra necessária para a execução dos serviços de: limpeza da superfície, lixamento, remoção do pó e aplicação do selador, conforme recomendações do fabricante; aplicação da tinta acrílica em 2 ou 3 demãos, sobre superfície revestida com massa, conforme especificações do fabricante e norma NBR 11702.

13.3. PINTURA EM ESQUADRIAS

13.3.1. Esmalte à base água em superfície metálica, inclusive preparo

Será medido por área de superfície preparada e pintada (m²).

O item remunera o fornecimento de esmalte à base de água, acabamento fosco, ou semi-brilho, ou brilhante; uso geral para exteriores e interiores; materiais acessórios e a mão de obra necessária para a execução dos serviços: de limpeza da superfície, conforme recomendações do fabricante; aplicação do esmalte, em várias demãos (2 ou 3 demãos), fundo para metais e madeira à base de água; sobre superfícies de metais, alumínio, galvanizados, madeira e alvenaria, conforme especificações do fabricante.

14.0 SERVIÇOS COMPLEMENTARES



14.1. Remoção de entulho separado de obra com caçamba metálica - terra, alvenaria, concreto, argamassa, madeira, papel, plástico ou metal

Será medido por volume de entulho retirado e não misturado, aferido na caçamba (m³).

2) O item remunera o fornecimento dos serviços de carregamento manual de terra ou alvenaria ou concreto ou argamassa ou madeira ou papel ou plástico ou metal até a caçamba, remoção e transporte da caçamba até unidade de destinação final indicada pelo Município onde ocorrer a geração e retirada do entulho, ou área licenciada para tal finalidade pela Companhia de Tecnologia de Saneamento Ambiental (CETESB), e que atenda às exigências de legislação municipal, acondicionados em caçambas distintas, sem mistura de material, abrangendo:

a) A empresa ou prestadora dos serviços de remoção do entulho, resíduos provenientes da construção civil, deverá cumprir todas as exigências e determinações previstas na legislação: Resolução nº 307, de 5 de julho de 2002 e suas alterações, pelo Conselho Nacional do Meio Ambiente (CONAMA), Decreto nº 37952, de 11 de maio de 1999, e normas;

b) Fornecimento de caçamba metálica de qualquer tamanho, na obra, remoção da mesma quando cheia, e a reposição por outra caçamba vazia, o transporte e o despejo na unidade de destinação final, independente da distância do local de despejo;

c) Fornecimento da mão de obra e recipientes adequados, necessários para o transporte manual, vertical ou horizontal, do material de entulho, até o local onde está situada a caçamba;

d) Proteção das áreas envolvidas, bem como o despejo e acomodação dos materiais na caçamba;

e) A mão de obra, os materiais acessórios e os equipamentos necessários ao carregamento, transporte e descarga deverão ser condizentes com a natureza dos serviços prestados.

f) Na retirada do entulho, a empresa executora dos serviços de coleta e transporte, deverá apresentar o Controle de Transporte de Resíduos (CTR) devidamente preenchido, contendo informações sobre o gerador, origem, quantidade e descrição dos resíduos e seu destino, unidade de disposição final, bem como o comprovante declarando a sua correta destinação;

g) Estão inclusos todos os impostos legais e despesas necessárias junto aos órgãos regulamentadores das atividades envolvidas. Normas técnicas: NBR 15112, NBR 15113, NBR 15114 e Nota Técnica da NBR 10004/2004.

14.2. Limpeza final da obra

Será medido pela área, na projeção horizontal, de obra limpa (m²).

O item remunera o fornecimento do material e a mão-de-obra necessários para a limpeza geral de pisos, paredes, vidros, áreas externas, bancadas, louças, metais, etc., inclusive varrição, removendo-se materiais excedentes e resíduos de sujeiras, deixando a obra pronta para a utilização.

A limpeza da obra e retirada de toda sobra de material e limpeza do local de trabalho serão de responsabilidade da contratada. Os serviços de limpeza geral deverão ser executados SEMANALMENTE com todo cuidado a fim de não se danificar os elementos da construção. A limpeza final de um compartimento só será executada após a conclusão de todos os serviços a serem efetuados neste, sendo que após o término da limpeza, o ambiente deverá ser trancado com chave, sendo impedido o acesso ao local.



CONSIDERAÇÕES FINAIS

Os materiais classificados, pela Fiscalização, como entulho e quaisquer sobras de materiais devem ser regularmente coletados e removidos em recipientes apropriados.

Por ocasião de sua remoção, devem ser tomados cuidados especiais, de forma a evitar poeira excessiva e eventuais riscos de acidentes.

Quando houver diferença de nível, a remoção de entulhos ou sobras de materiais deve ser realizada por meio de equipamentos mecânicos ou calhas fechadas.

É proibida a queima de lixo ou qualquer outro material no interior do canteiro de obras.

É proibido manter lixo ou entulho acumulado ou exposto no canteiro de obras.

Deverá ser feita, periodicamente, a remoção de eventual entulho da obra, mantendo-a sempre em perfeitas condições de higiene, organização e limpeza, sendo esta obrigação da contratada.

O entulho deverá ser separado em local apropriado até a retirada e transporte para o local de botafora (aterro sanitário).

A obra deverá ser executada no tempo determinado no referido cronograma. Todos os serviços necessários para a execução da obra estão indicados na planilha orçamentária, contendo, também, todas as quantidades calculadas, bem como os custos estimados para cada item. Não será aceita nenhuma cobrança extra, por conta das instalações de apoio. Todos os materiais de acabamento, como: revestimentos cerâmicos, pisos, granitos, louças, metais, luminárias, portas, fechaduras, entre outros, bem como cores das tintas e revestimentos, deverão ser apresentados à Fiscalização para aprovação antes de sua instalação.

A contratada deverá prever em seu orçamento-proposta, verba específica destinada a Programa de Segurança e Prevenção de Acidentes na execução das obras, de conformidade com o disposto na NR 18 da Portaria 3214 de 08/06/78, do Governo Federal, com utilização, por todos os operários da obra, de capacetes e calçados apropriados a cada tipo de serviço. A utilização pelos operários, de equipamento de proteção especial para trabalhos de solda (máscara ou óculos), em eletricidade (luvas de borracha), em alturas elevadas (cintos de segurança), etc. Todos os equipamentos mecânicos deverão ser dotados de dispositivo próprio de proteção, tais como coifa para serra circular, caixas de proteção dos respectivos motores e de seus componentes elétricos, etc.

Todas as informações necessárias para sanar possíveis dúvidas estão descritas neste memorial e nas pranchas dos projetos; caso haja dúvidas na execução dos serviços e as mesmas não forem sanadas após a leitura deste memorial, a contratada deverá encaminhar por escrito a Secretaria de Planejamento e Gestão. Quando implicarem em soluções que possam comprometer o andamento dos serviços, as notificações deverão ser feitas com prazo mínimo de três dias úteis antes da realização dos serviços.

Qualquer procedimento não previsto neste memorial, que possa incorrer em acréscimo de custo deverá ser comunicado ao contratante antes de sua execução e, somente poderá ser executado, após a autorização formal da Secretaria Municipal de Planejamento e Gestão.

Ao término da obra, será procedida uma rigorosa verificação final do funcionamento e condições dos diversos elementos que compõem a obra, cabendo a contratada refazer ou recuperar os danos verificados.

Presidente Venceslau-SP, 07 de Janeiro de 2025.



Prefeitura Municipal de Presidente Venceslau

CNPJ 46.476.131/0001-40

34

BRUNA DA SILVA BATISTA

Engenheira Civil

CREA SP: 5063462270

